Nationaal Archief

STUDIEZAAL

AANVRAAGBRIEFJE

15-02-2012 11:44

Afgedrukt door ABS

Bezoekersnummer	110290667
Naam bezoeker	Hage,R.C.
Studiezaal	9
Datum	15-02-2012

Tafelnummer 140

Nummer toegang	3.03.01.01
Naam archiefblok	Hof van Holland

1619 adriana Backer T

BESTANDDEEL 5223

Specificatie

DEPOT	STELLING BEGIN	KAST	PLANK/LADE	BERGINGSNR	STELLING EINDE	KAST	PLANK/LADE
402B	19	/08	1		19	/08	8

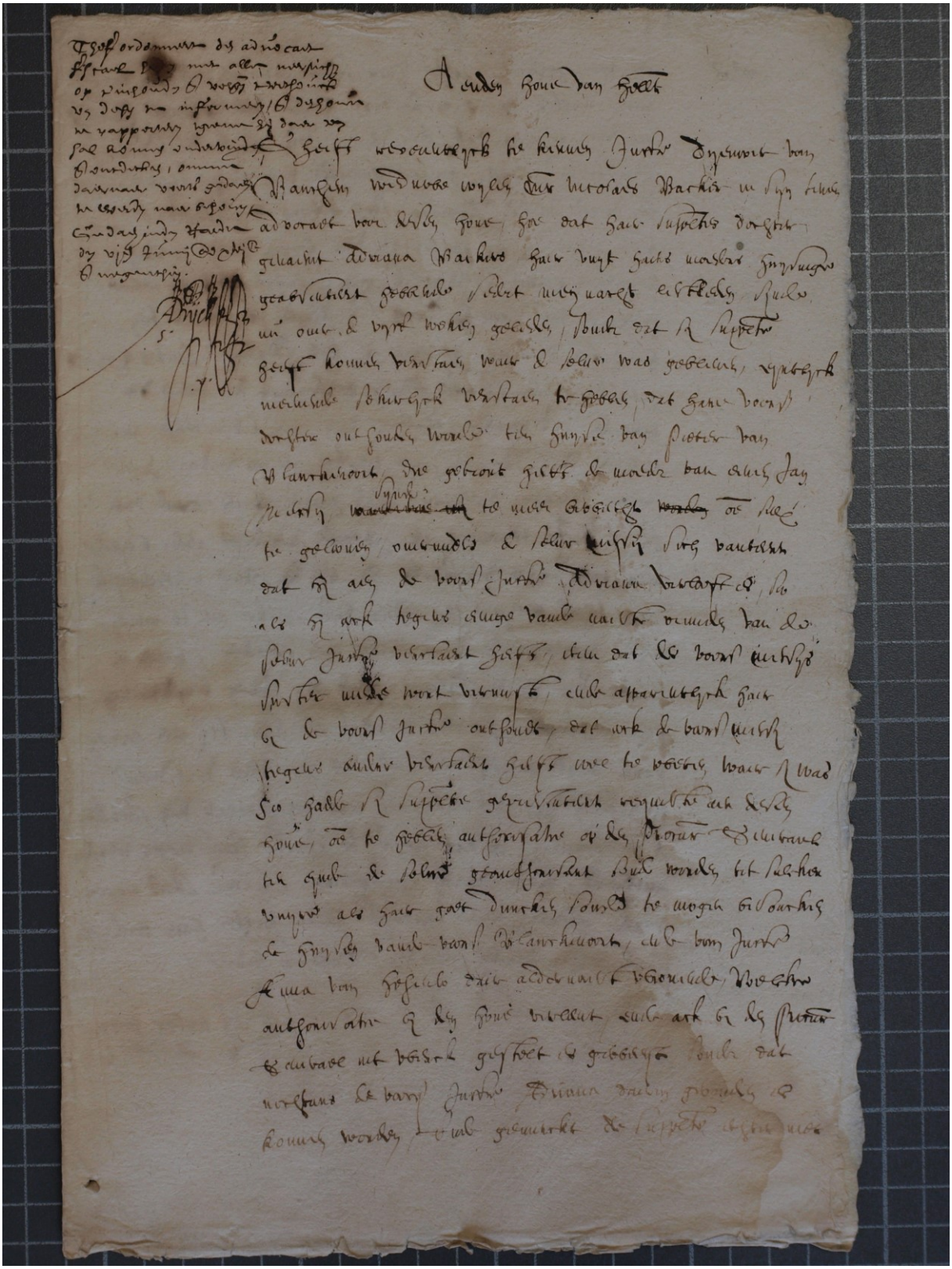

ende van gelaten, mogen hem [illegible] ontbrecken, ofte de voorsz.
hare dochter en is in de voorsz. huyse bande voorsz. gelegt
worden, mmmits dat de selve nichtsz. ende de voorsz. huyse
hyrsteden hebben goede kennisse van de gelegtheyt van
de voorsz. jurisdictie Jonkheer Johan van Egmond van Ter Aa
ende wegen sij en antgrechtigt van hoogen handt, wierdt
aengezien, ende schriftelijck geexamineert, dat de selve
geschiedt
geschiedt niet aen de voorsz. sal komen, ende dat hij
hoogstelijck daer aen gelegen is dat sij aengesien handt
ende stande gedaen worde ouer die gelegenheyt de
ouderdom, sal worden schuldich zijn aen t'gewesen ende
ofgunsten van Jonkheer jonger persoon als is de voorsz. jurisdictie
Johan van Egmond die mede eij jaeren out is, ende dan
sij suppleerde tenminste is gebeurde, moetbeter ende t'gunsten
alle wat, sij versoecken sij aen den heere rechtenlijck
dat hem gelegen is ontfange deselve sachten aen te nemen,
ende sijnen gelegenheyt de sachten ende stukken, sieten in
handen van heere Cornelis, ende den selven t'ordonnieren
zijn aeschuldigt, ende alle die selven t'ordonnieren
zijn aeschuldigt sal zijn, sij mit zijnen
handt voorst nichtsz., ende alle die gelegenheyt die voorst
zijn, of anderzuiden mee gelegentheyt van sachten,
t'ordonnieren, op dat alsoo de sachten sullen mogen worden
ontdekt, ende daeryn eenigerlijcke stande sullen mogen
worden gedaen, ende eyntelijck haeren dochter haer welcom
sullen mogen ~~worden~~ geworden, t'voorst dienende,

ende van de gelegenheyt van de voorsz. huyse mogen worden gedaen, ende voorst dochter gedaen, ende t'gezach

Sander Doesz

Informatie genomen bij mij
Adnotaet fiscaal bandes houe
van Hollant door last -
bandes selues houe noemde
het debatterheerd van Jonckfrou
Adriana Sgaerkeers/

Op den 9e Junij anno 1611
ende negentich/

Jan Jabree passementwerker oudt ontrent
xxxvi jaren ende tbinnich Jaeren, gedagh baeret
bij Anthonis Croeske ende gehoort bij
sijnen eede/ seijt dat ontrent drie weeken
geleden hij deposant gaende bande van
op het binnen hoff met Jan Messij
sedaert onderde conuaitsie van Eynde
Sorie met den selues Messij beroerde
hadde van Jonckfrou Adriana Sgaerkeers
heen treffende off hij Messij wisse
beuee de voorschreene Jonckfrou Adriana

was, ende oft hij indey hatte was, die
hem deposant daerop antwoorde dat
hij indey hatte niet en was, ende dat
hij oock een wijle niet tgewesen
hadde waer hij tgewest mocht hij
maer dat hij meesij deden het wee-
wijfter door dijen hij een breedt van
hijn suster die met de voorstreemer
tonstreen Adriana weetrouwen was
ontfangen hadde goo hij seijde ende
dat hij bij hadde. Geeert hij buijt den
haerth tgetaen is niet en was
tgewest door dijen hij tgeen oorlogt
reijsen onder ende al te naubb
ende warhtten mosten passen, ende
was anderthalf kent tchay Habbe/

Den 8en Junij anno
voorstreeden/

Jan Mitsrhide soldaet onder de compaijnie

thuerde bay ghynen ~~Ecclesiast~~ Eyst bede
treffens demitter personen tgesegt te
hebben dat hy bede beiste beder-
tonstroi Adriana Zwarkers bra of
day dat hij siere tgesegt heeft oberemits
hy daer mede tegewet bleiert dat
het ghy breyster bras maer dat hyt
anderstuts niet ey beert ende dat
hy die geweerkt ey heeft bay ghy
sister die met de seine tonstroi
Adriana beetrorkey is dey moetey
daer ey tgebondey heeft in ghy
slaexramde, maer dat daer inne niet
ey stact beder ghy heemey bleide
doch dat ghy hem dat binnen byder off
byff datter sonde sreynen, maer ey
heeft hy gedeert tgey sreynens
meer bay ghy sister nochte bande
voorsreine tonstroi Adriana
ontfangey / Eyst bastelyrkey te-
tgeoomey dat hee may dey dienaer bay
myn heer Man maerkey dey beatey-

selver gehuert heeft, ende daer mede
met de voorsz. heere Jonffrou Adriana
ende Eijs suster verth gebaerdy is
naer Maeslants sluijs, Seijt voe-
ertijs belofte, tusschen hem twee
geweest ende de voorsz. heere
Jonffrou Adriana gebeurt te Eijs
maer dat hij haer niet meer ingesien
Seijt dat Eijs suster des selvdy avonds
dat Ey vertrokken is het breuffkey
daer bij hijer voorsz. gesegt is -
heeft latey leijffey daer inne
onder anderey gesegt voert dat Ey
met de voorsz. heere Jonffrou -
Adriana bij hijer vertrokken sonder
volgens de belofte aende selve
Jonffrou hij haer gedaen, voert key
breuff hij seijt aende Admiraal
geschrijft te hebben latey lesey, Seijt
Eijdert dey meijnarht, dat de voorsz.
Jonffrou Adriana met Eijs suster -

bertrouwen is, noch schrijuen noch -
ontfangen boetschap van haer geweyen
te hebben, ende seyde alsnoch niet te
weeten waer de selue tweewerpoorn
sijn, ende dat hij geduert buijt den haer
niet en is gebleuen, noch die haer
aenspreecken offe iet onbeden
heeft, ende was onderteekent
Jan Mitsiue /

Den 28 Jmij anno voorsz
ende reijne Haedtramen
ter presentie vanden procureur
Demerave /

De voorschreuen Jan Mitsiue nauerder
gebracht seyt alsnoch niet te
weeten waer de voorsz Jonffrou
Adriana Gaarkoch is, ende dat sij
voor sanonts voor haer vertrock
hem gebracht heeft oft hij haer
voor verpachtey sonder indien sij voorh

trouk, maer dat hy hem myet ey seyde
dat hy bertrouwen souder, ende dat
hy die sprouwet daerop seyde wilt
thy thaey laet irk met thuy, irk bey
te bedey irk sal met u thaey, daerop
hy seyde wat soudt day wesen wat
souder wy doen, waer bay souder wy
lonen, ende dyer thuyrke, ende
daerober haer broeder sommende
thinck hy met dijn werck, sonder dat
hy haer geeert thesijn off thesproocken
off eenige tydinge bay haer
vernomen heeft, Eyst thoonder
thoemdenschap met de voorsz. jonffrou
Adriana thehadt ende oock met haer
alternet weerschedenkey thoemdersert
te hebben, Eyst dat hy die voorsz.
jonffrou Adriana geeert haer bertrouwen
op verschenden, slaet sey thesorcht heeft
ende oock doen sonrkey, als tot Leyden
Delft, Rotterdam, ende Utrecht —

maer dat hy dade bay myet heer
tomey berendney ~~ende blab onder~~
~~teerhent~~

Nic. van Kinschot

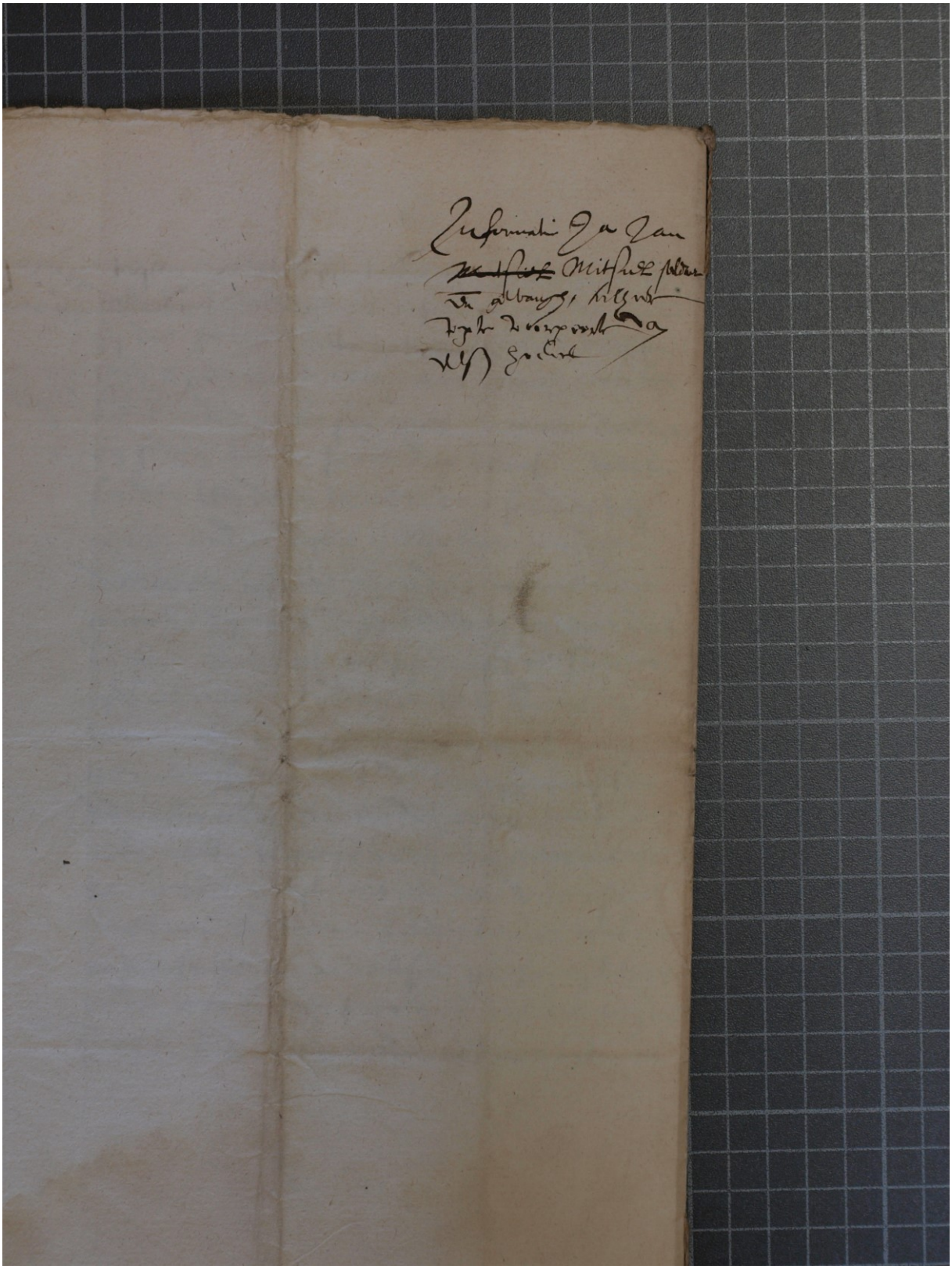

[illegible]

[illegible] Adriana Burkards [illegible]

[illegible]

[illegible] Adriana Burkards [illegible]

[illegible]

Op heden 8 uren heeft dat de Hr Gr. Adriana
op de avond te Zoeck toe is des nachts Stroh
onder onder wegs [illegible] zoeck toe
[illegible] op mijn zoek op mijn [illegible]
[illegible] zoals op end
[illegible] mij, zoals zeer zij
van zij beter gaat het zij bloed moeder
huis, zeer zij degens gaat door mij dat
zij administreer zoal zal inden gaat
zonder dat zij degens hebben dien zoeck
onder de stroomen zoeck dat zij
degens zieke verbeterd op zoeck zij zoude
steeds, zonder dat ook zij dien zoeck
gaat dat toe [illegible] aangeg gaat heeft
gegaan, heeft ook zij dien zoeck zij
zuster ook niet gezien dat zij met de
Hr Gr Adriana tot de Haage Stroh
moeten de reen dat toe gedwongen zonder
[illegible] zoe inden zij zuster hebben te zoeck
niet gezien of heeft dat de Hr Gr.
Adriana met haar zoon Haage Stroh
reed

Op den 13 uren heeft dat de Hr Gr.
Adriana op middag te Utrecht tot haar
moeder [illegible] Stroh is zoon Haage met
de zuster van hem dien zoeck zonder
dat zij de gebroeder heer zoude zijn gegaan
zij met de Saterdag voorleden met zoonmeer
zij de Heeren ontfangen heeft van zij zijn
gebieden tot Amsterdam bedroegen zij
hem wederkeer dat zij met de Hr Gr.
Adriana zoude tot Amsterdam op. Eer
hem zij gegaan, zonder enige in administratie
de reedvoy, om het huis dat zij zoeck

dy 24. [illegible]
[illegible]

[illegible]

[illegible]

[illegible]

Myn heer en

vrint moedmarel vs tedmarel oy my verscht
heeft denó an vte schryuen heb ick de
stontichyt gehoemen ick heb verstaen
vort v brief dat master margriet soo quart
zó dair en yets ick nict oy alderlicken heb
ick bedroft gehoest dat sy soe vel leto
gedan heeft an v eer als segt nict
dat ick daer gegaen naó oem dat ghy
my ontert hadde wadr in ick hadde
wel hast hoey lerenachtich te machen
als gaende in een cloester oft alty bidt te
blyuen het sendd my al my leene
sijte wederom te comme wonden dat
myn segen suster my soo leelich ontert
heeft vs sal my gelicken te clatschen
van dit modiet die sy u van gecoren hebbe
n heer medt den heer benolen

v Vindinus

Adriaan brachó

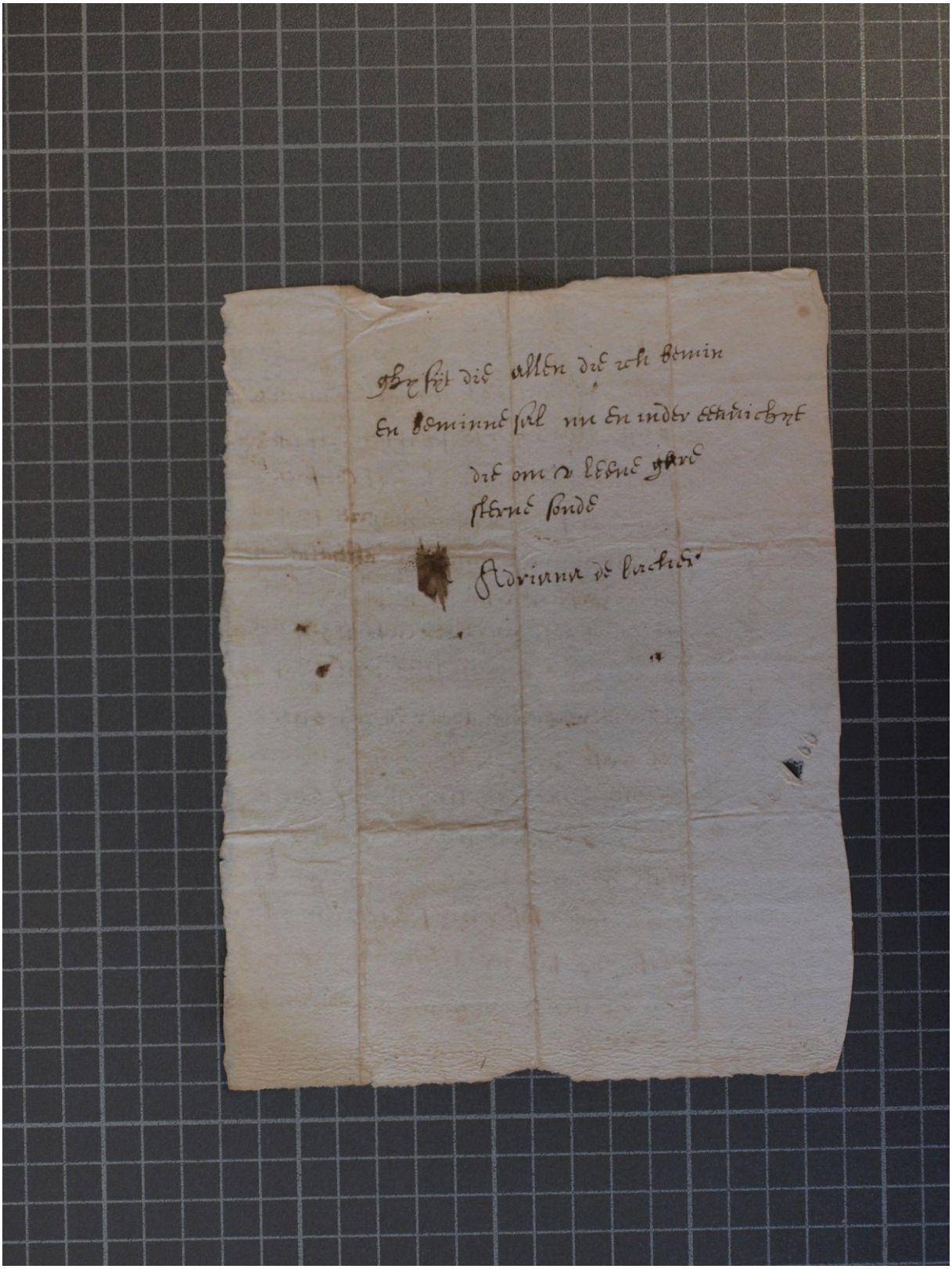

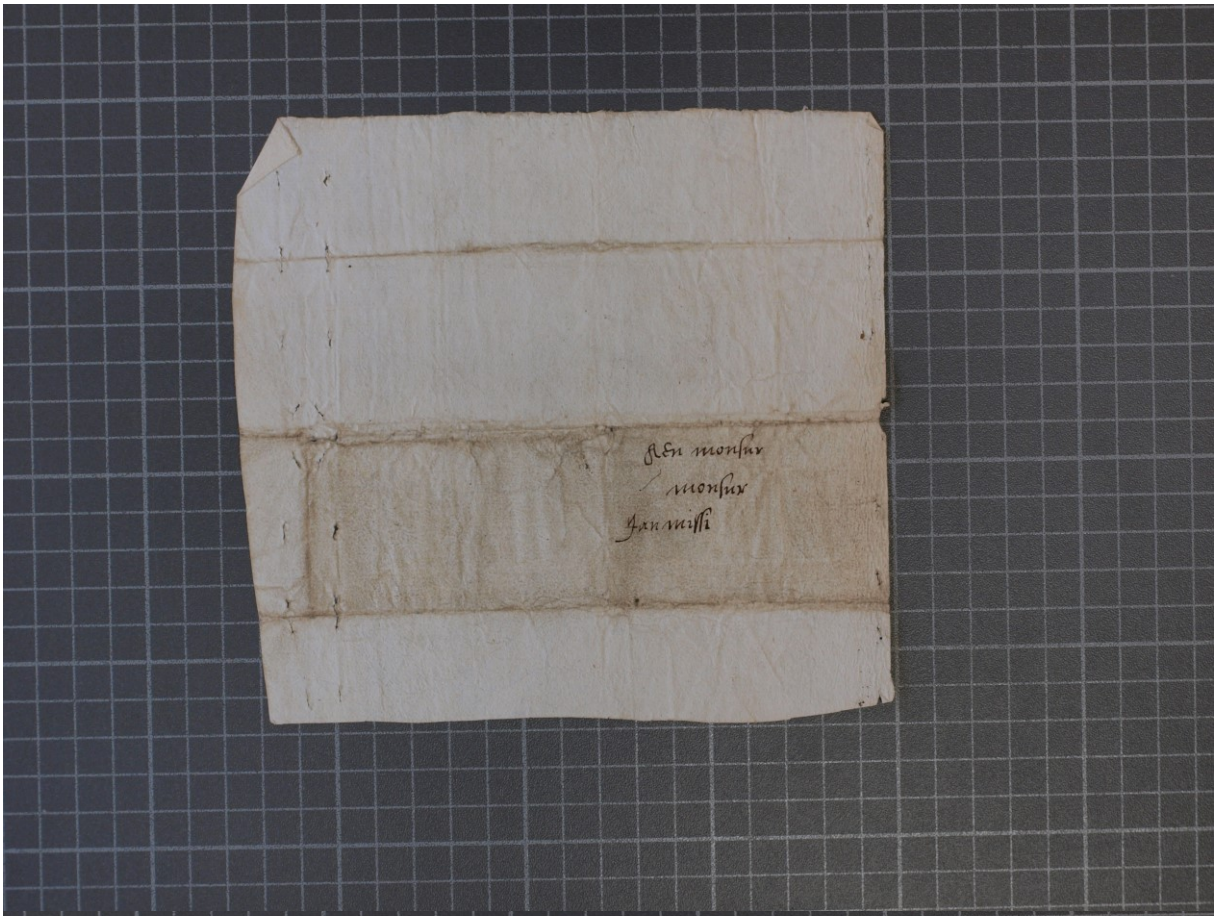
Aen monsur
monsur
Jan missi

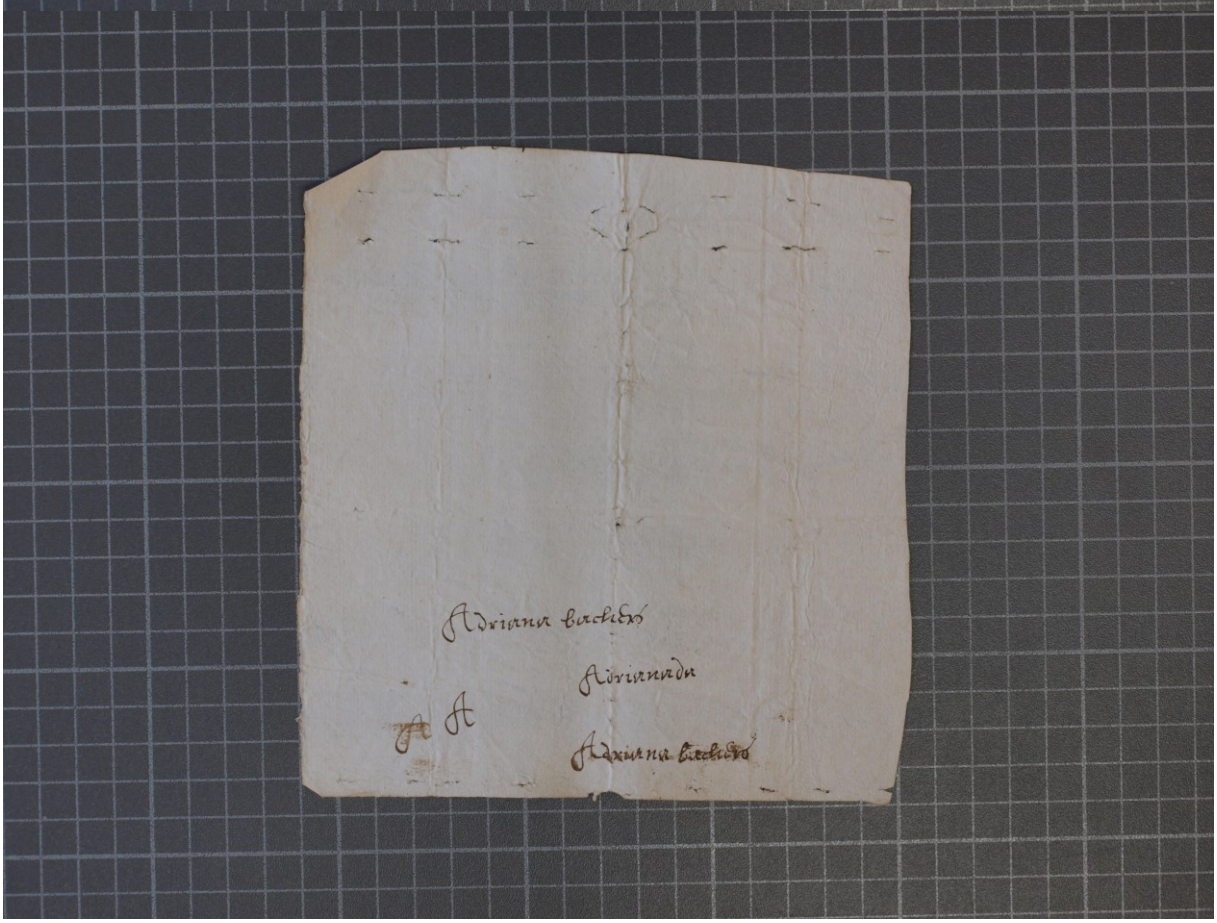
Adrianus backlers
Adrianus
A A
Adrianus backlers

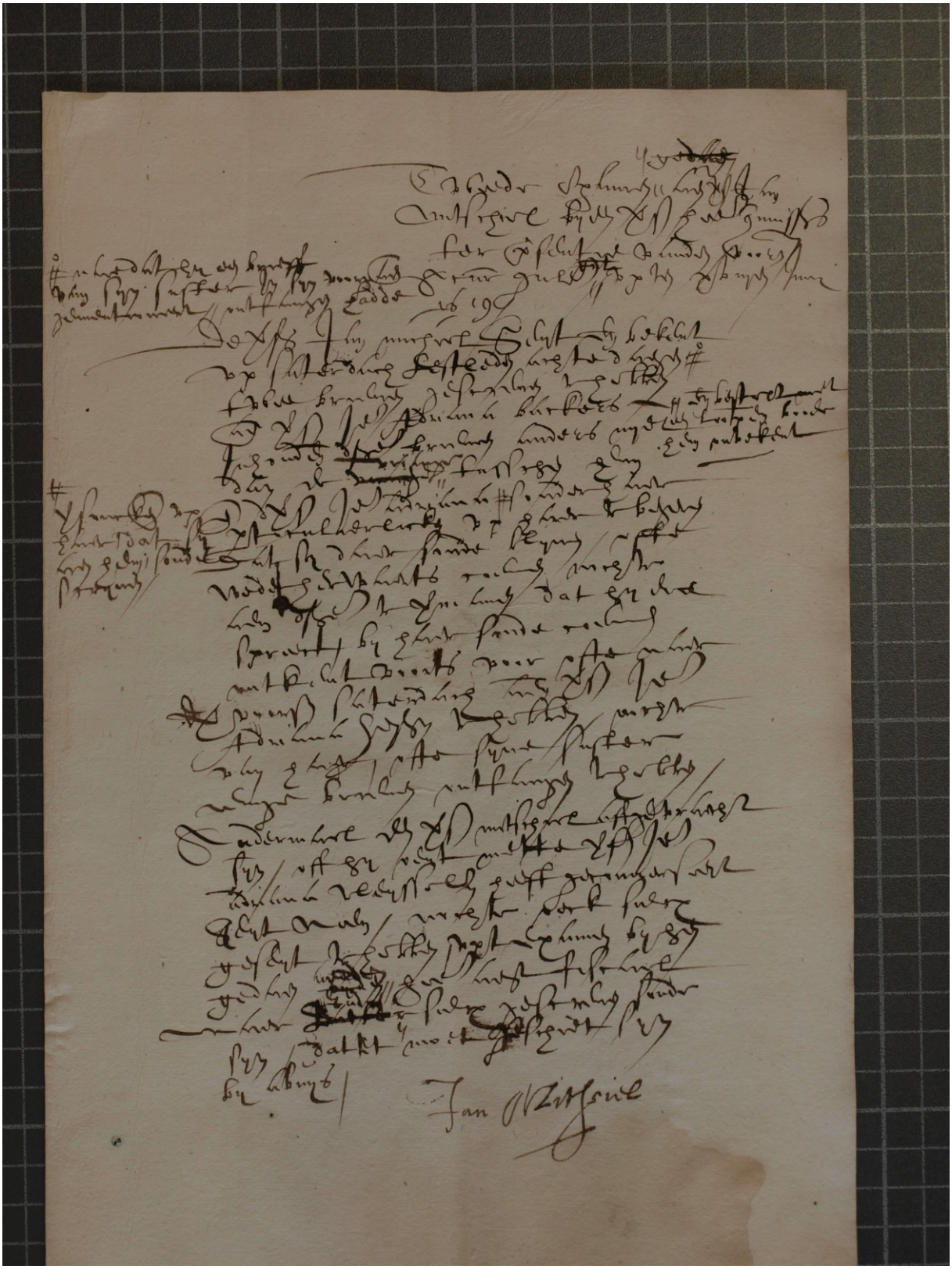

Actiuly gedaen maerkey-
ende den home van Hollant
overgegeuen bijden grootvad
Hemrael van den selven home
omme dauon gehoort te
hebben de persoon van den
mitsive gebanden/

Item eerst den heer te beatten zijn naeme
Condecten, ende wat zijn doen en hantteinge
zij/

Voorder oft hij die sproeken eenige
particuliere kennisse gehadt ende
gehouden heeft met Jonkheer Adriaen
Wartkers ende indijen ja, hoe ende wanneer
hij eerst kennisse aende selue geregis-
heeft/

Ten tijden gedaen maerkey-
ende den Heere van Hollant
overgegeven bijden Graeve van
Henegauwe ende landen sulcx Heere
ommme daervoor gehoort te
worden de persoon van den
mitsive gehangen/

Item eerstelijcx hoe te weten gijlieden naeren
Condeedeen, ende wat gijlieder doen sullen hantreinge
gij/

Wijder oft hij die sprecken eenige
particuliere kennisse gehadt ende
gehouden heeft met Jonckheer Adriaen
Wartkers ende indijen ja, hoe ende wanneer
hij eerst kennisse aende selve gerechtig-
heeft/

iij Off hy vande voorschreven Jonffrou
eenige beloefte van trou heeft, ende-
hare ende met wat omdeelen hy die
van hare yeroefte heeft, ende off
hare moeder ende vrienden daerbey
kennisse hebben yehadt, ende
wanneer/

iiij Off hy die yeweest met de voorsch
Jonffrou Adriana eenige verpsichte
conversatie heeft yehadt, ende
indien ne wanneer, waer, ende hy
wat occasie/

v Off de selve Jonffrou Adriana-
Jeyens hem die yeweest met yehadt

heeft dat hy buyt haer moeders-
huys beelde bertrokken ende oft
hy daer oever met hem gheen raedt
ende communicatie heeft gehouden,
ende indien ia waer, ende waenneer
ende wat daer oever tusschen henlieden
geschoeten is/

hy Offt de voerschreene Jonffrou.
Adriana op Mey marcht laestleden.
buyt haer moeders huys uytet cy
is vertrokken met de suster van
hem die verdorket, ende waer waerts
hy te samen gegaen sijn/

hy Waer de selve Jonffrou Adriana-

ende de suster van hem die sweerstel
haer tot noch toe ontholden hebben-
ende blaer zij nu zijn/

lvij Item de voorschreven Jonffrou-
Adriana mijet derinte tubbedey-
ende redynodich van haer moeder
mede genomen heeft, ende blat-
kennisse hij daer van heeft/

lx Item, zedert het vertrecken vander
voorschreven Jonffrou ende zijn suster
hij haer mijet ij io gehebbeest, ende
nuch nach blaer ende blanckers/

x Item hij oock zedert het voorschreven

wetteerte ghy heeren off boots-knecht
van hare heeft ontfangen, ende nadien
zij, bramder ende door wegen ende
weer de voorsz heeren gijs ende
wat die inhoudt/

Nic. van Kinschot

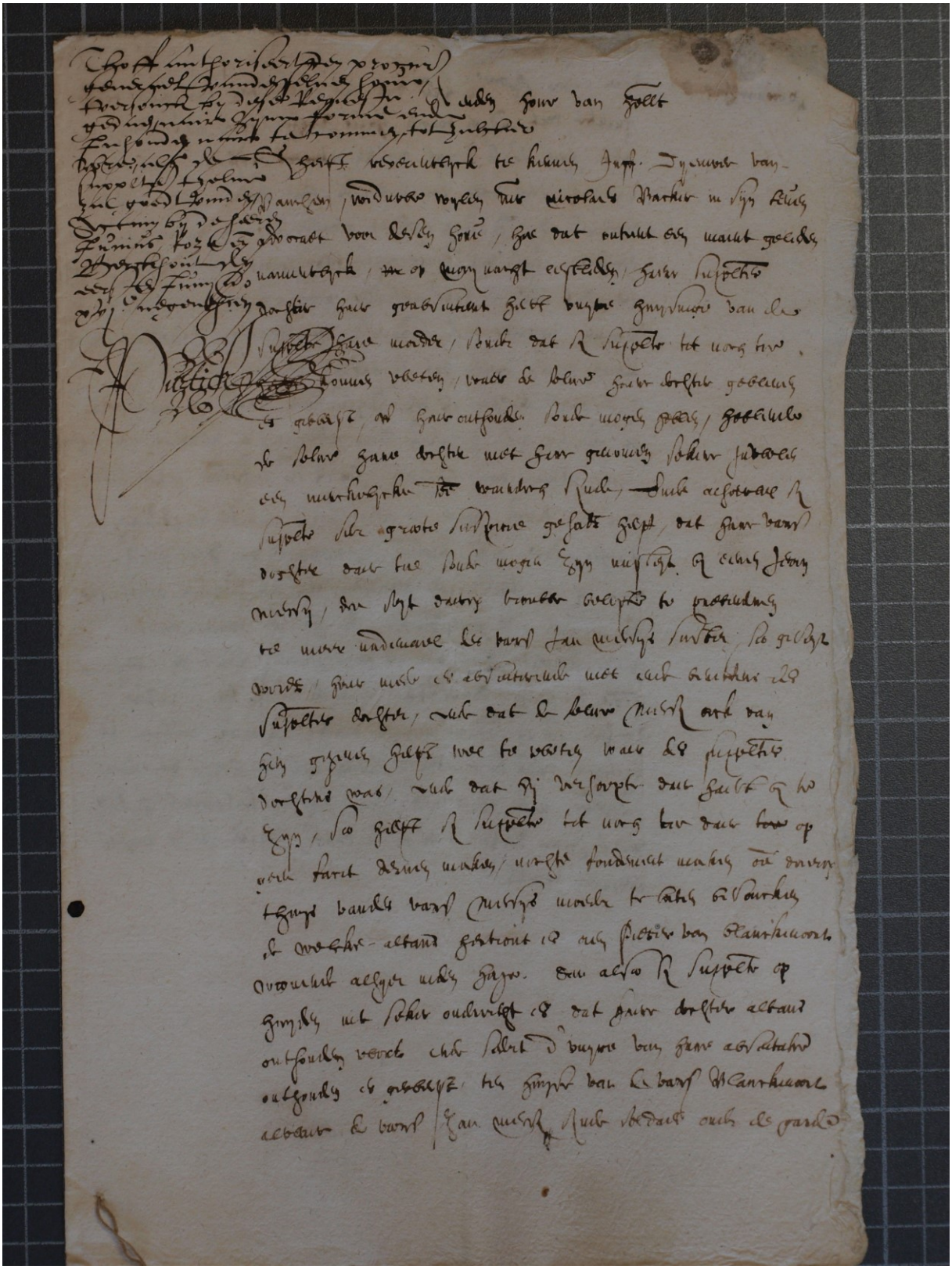

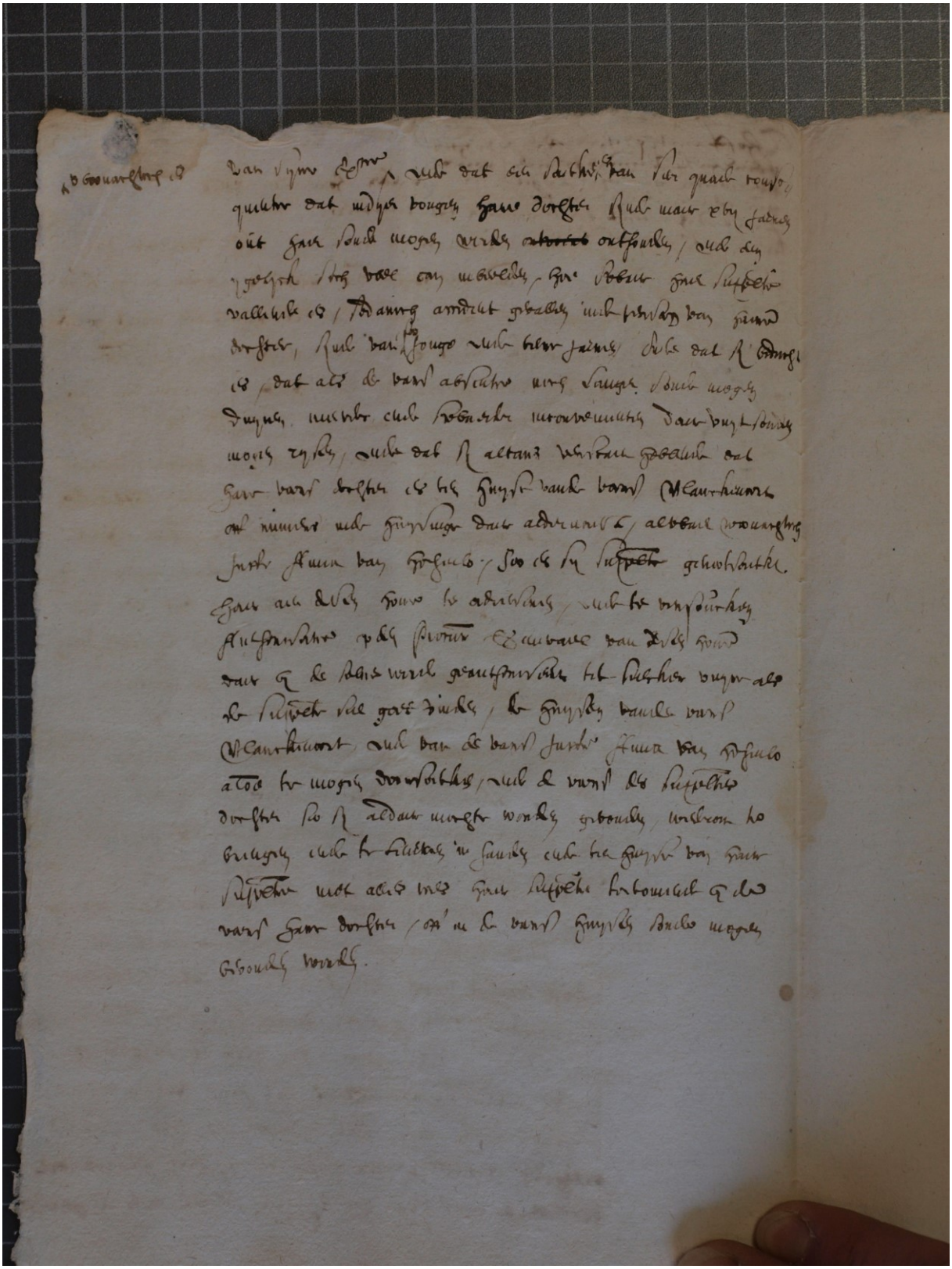

Van synne Geestes, ende dat die Rechtheit van sijn quade conscientie
quelter dat midsijn bouwen hans dochter, ende meer eene sadeng
oüt hans schuld mogen werden ~~[illegible]~~ ontfonden, ende die
grootste sorg daer om was, hare soone hans suffrechts
vallende is, ende anders anders gebeuren, ende verwachten van hans
dochter, ende van sijnen ende hem jaeng, ende dat sijn dingen
is, dat als de vaert abrechte uyt sauge, sonder mogen
dugen, meester ende sodanige meerderemanten daer buyt sonder
mogen rijsen, ende dat sijn altaar verstaen geseelt ende
hans vaers dochter is tot huyser vande vaers Mauritsmoers
ende nimmer ende huyswyer dans adverwaes, alsoeck wonaeghe
jaeghe stuen van huyscle, soo is sijn suffrechts geschoolsteke
hans ende dat hans te adverwaes, ende te verpoerdeng
stuchtsaeghe pdes sprouw. Ende van dat hans
dat sijn de sake wert geantwoorde tot suffrechts buyten als
de suffrechts vele goet zinde, te huyscle vande vaers
Mauritsmoers, ende van de vaers jaeghe stuen van huyscle
alsoe te mogen doorsoeckes, ende de vaers des suffrechts
dochter soo sijn aldaer uyt wonden geboeide, welcom te
bringen ende te stellen in sauge ende te huyscle van hans
suffrechts ende alsoe wes hans suffrechts te bewisen sijn de
vaers hans dochter, ofte ne de vaers huyscle sulcke mogen
geboeide werden.

Voortaen ook ondergeschreven op gestelt te hebben van
wandeling wegens pretendent van Jan Motrijse alsoeverre onder
de gerechte van sijn dijnsten, ende met sijn ook precisiewijs
gegaet te hebben van Jurte Adriaens Warkens ende hun
altaers aeverstaende is met Saudrina Motrijse de
voorst Jan Motrijse zuster, sijn onder andere precisiewijs
aenslegtende, binnen de wonde van eenige Jan de parsemulent,
wierden voortaen te hebben, dat sij Motrijse begeert de
selve parsemulentwerken gesicht hadde voor te weten
van de voorst Jurte Adriaens was, mede dat de voorst
Jan Motrijse ~~die~~ ontkende sulcx begeert de voorst —
parsemulentwerken gesicht te hebben, oft ook te weten
van de selve Jurte was. Sijnde niettemin waerachtig
dat wij te sinnen daeraen verbloom in de selve precisiewijs
sande voorst Jurte Warkens gebruikelijk, ende sij nu
ondergeschreven aendwaere gebruiket sijnde oft sij —
Motrijse niet te voorten van de voorst Jurte Adriaens
was, ende daerop sij de voorst Motrijse geantwoort —
hebbende ook niet weten van sij is, ook geene dan kennis
sij te hebben, nochtemin voorts vondigh voor te weten
van sij was, ende dat sij voor voorst dat sij voor
was, ende dat sij oock sonder sijn dat sij quaelijcke
waere, de voorsche ook ondergeschreven waerom
waerachtig te sijn, geijcht mede waerachtig is, dat de
selve Motrijse aen sij verzocht, dat sij de selve
Jurte Adriaens niet sonder verlaten, al wiet haer
moeder daer mede niet gelijk, pretendente ook vulgere,

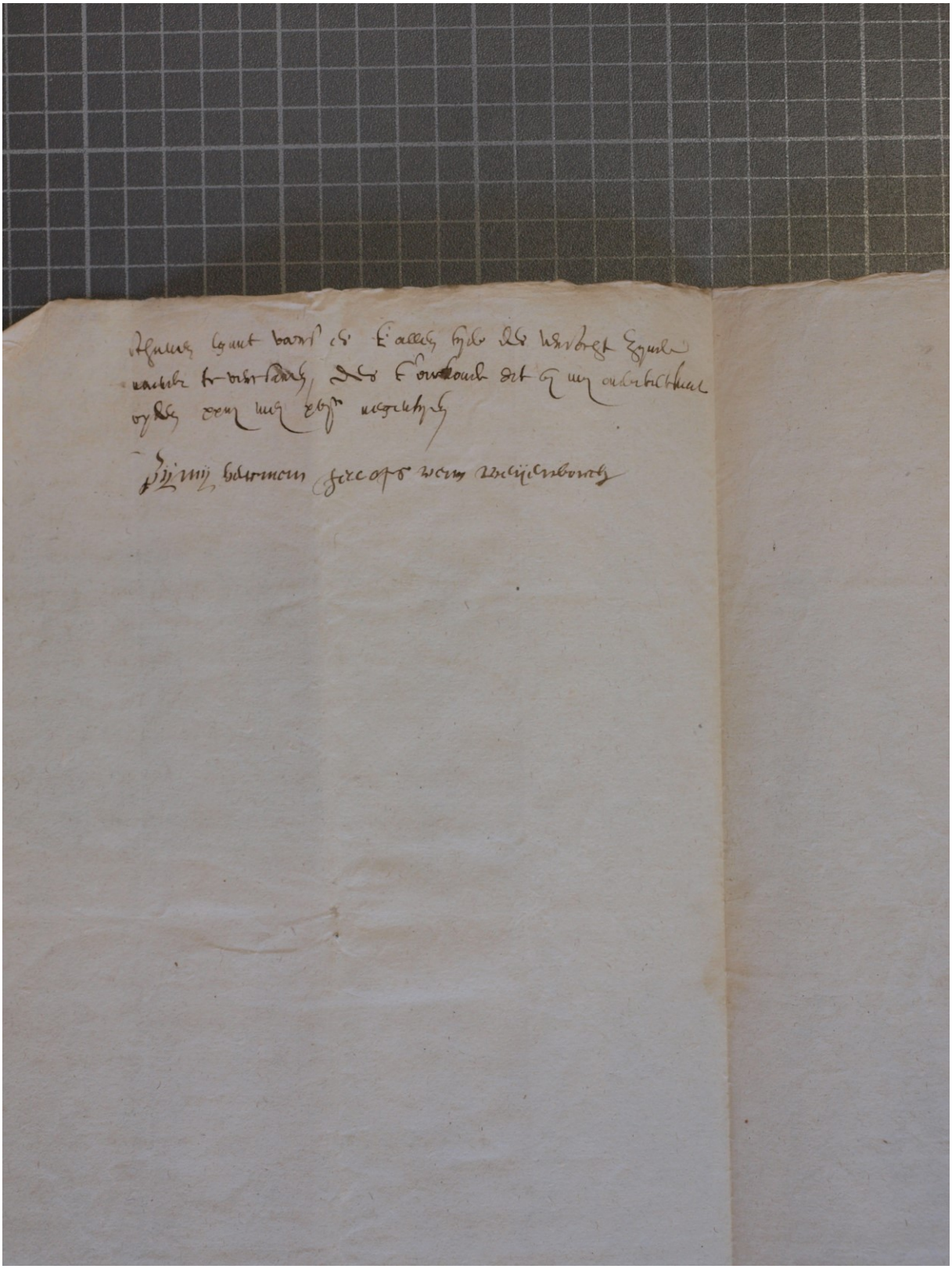

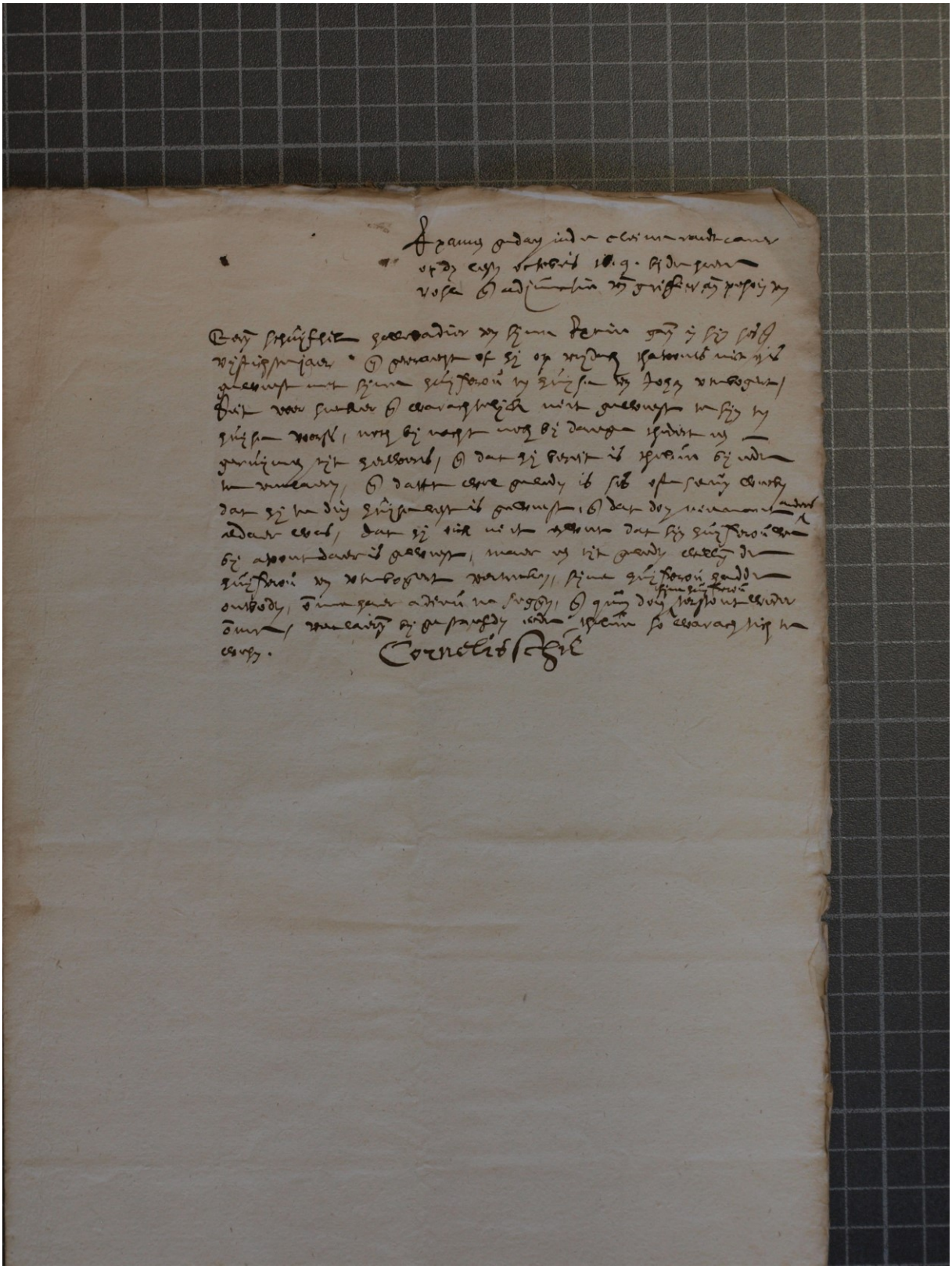

Cornelis Segh

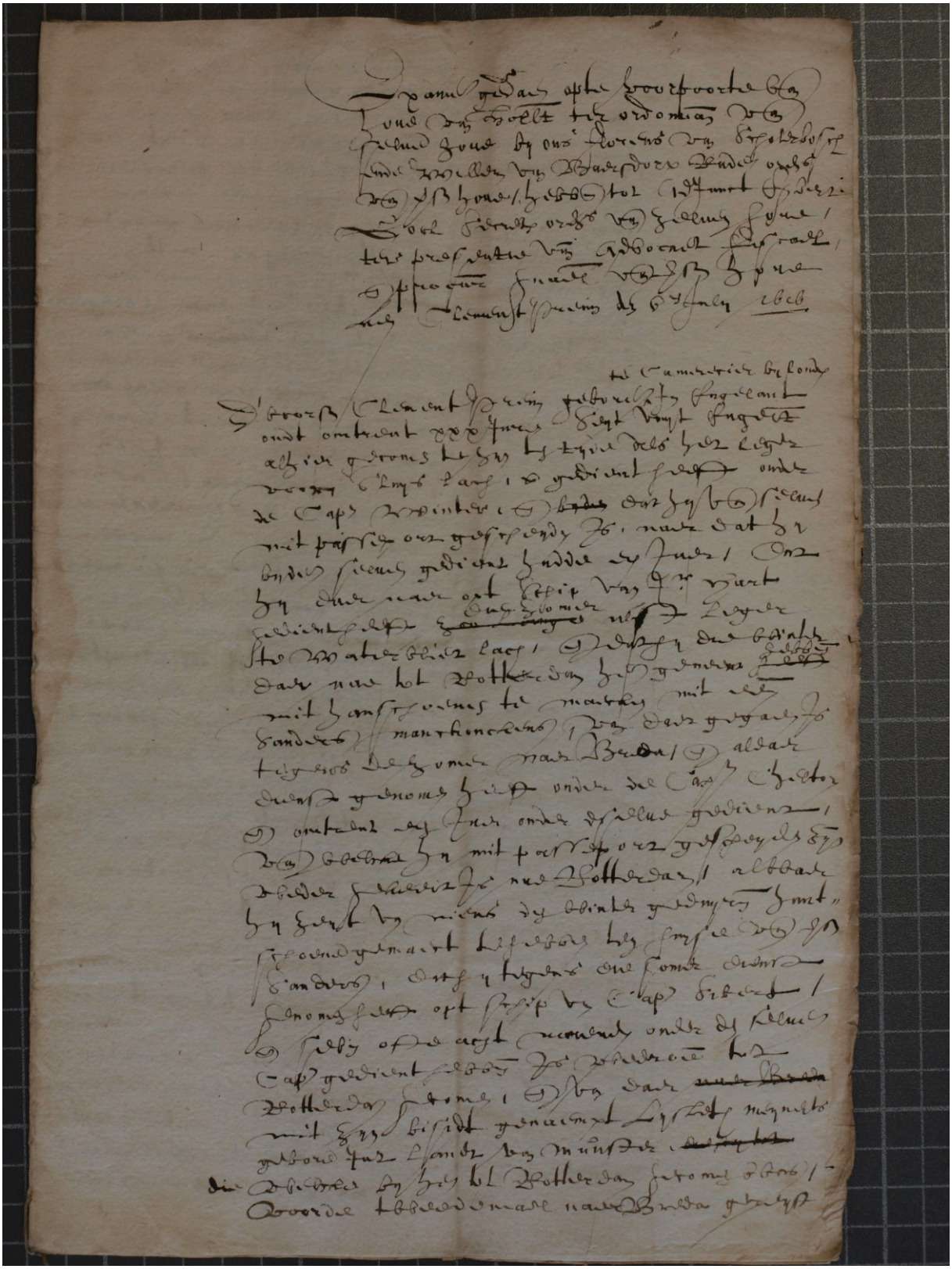

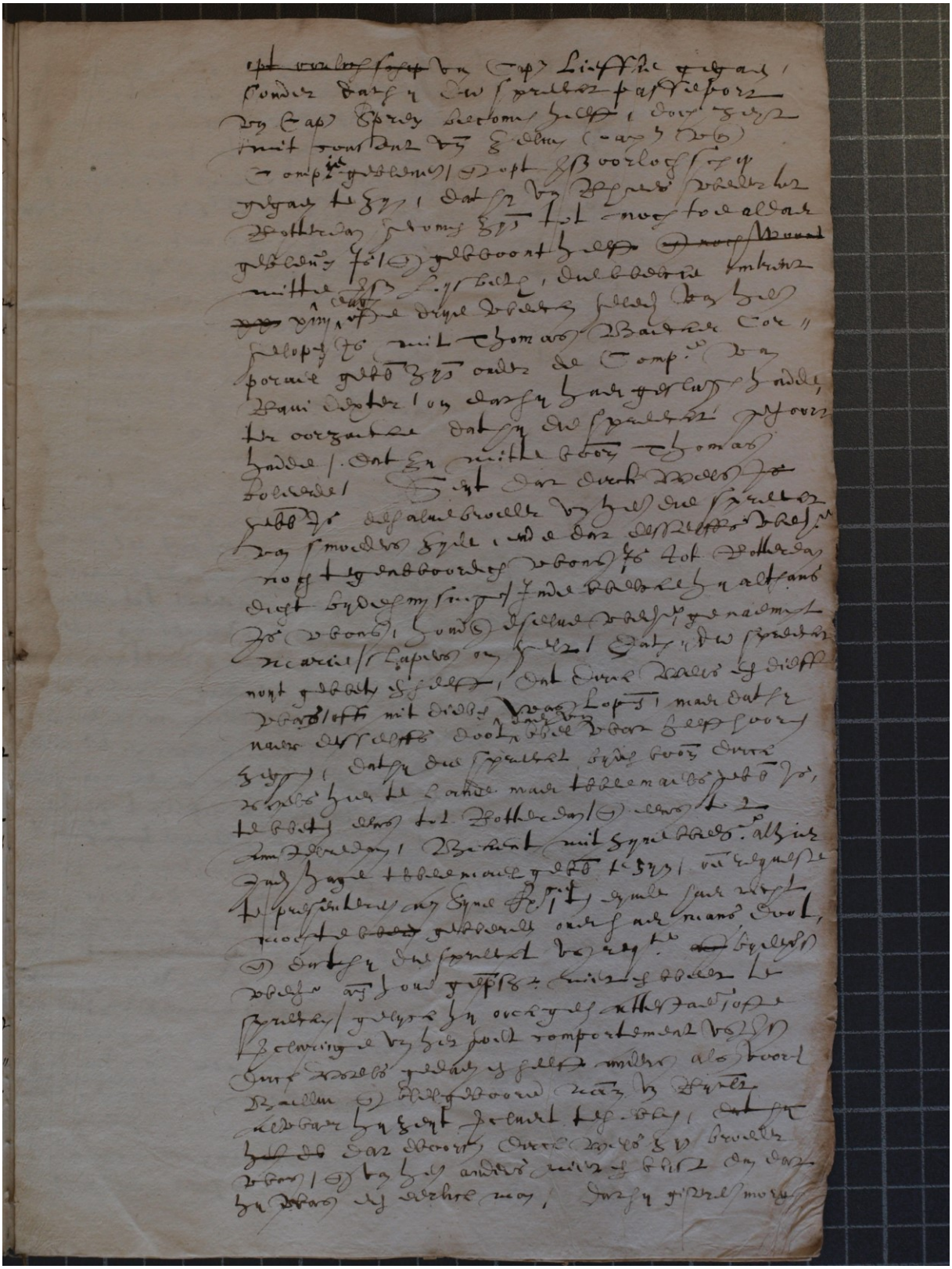

van Rotterdam herbergt stromsche, ende dat schelle
te sinckel, hebbe bij hen gelegt, daer
sijt alhier gekomen tegen hemselven die part
[illegible] Ende dat deselve mitte schepe van Leyden, de
welcke sij geset tot Rotterdam geweest hebben,
besonderlinge dat hij daer bij heeft sal preyse,
dat sij bij dagen geleden niet dan mit ons nae
Wolff uitgeweest van Comp. van Capt Colbis
gedan sij nae nimmer sijn geweest omme dat schelle
te sonken hebben bij hen tegen gehalen, dat sij
gehaelt hadden tende Lombaert op de hoeck
van Holtgen, op Vlaender gelegen van den Waltsche
grondt gemaeckt Longse naer sij hadden
gesproken voorts, doch dat sij voor voor
sijn gelegen aldaer mede sijn geweest, ende
op Maeterdagne laetst leden weder tot
Rotterdam gekeert sijn, alsdan sij op sijn voor
Rotterdam gekeert sijn, alsdan sij op sijn voor
mit sijn lade dat selve van Wolffen nimmer bij offerende
van Rotterdam vande kerke van hoeden, sijnder
van Rotterdam vande kerke van hoeden, sijnder
hij die specieuse tot alsdanige
[illegible] van [illegible] gene kerke gelaten dat grondt van [illegible] sijn
Lade, ende dat sij den Vlaenderlingen, vanden van sijn sijnde
Lade, ende dat sij den Vlaenderlingen, vanden van sijn sijnde
van dat sij den Vlaenderlingen, vanden van sijn sijnde
van dat sij den Vlaenderlingen, vanden van sijn sijnde
van

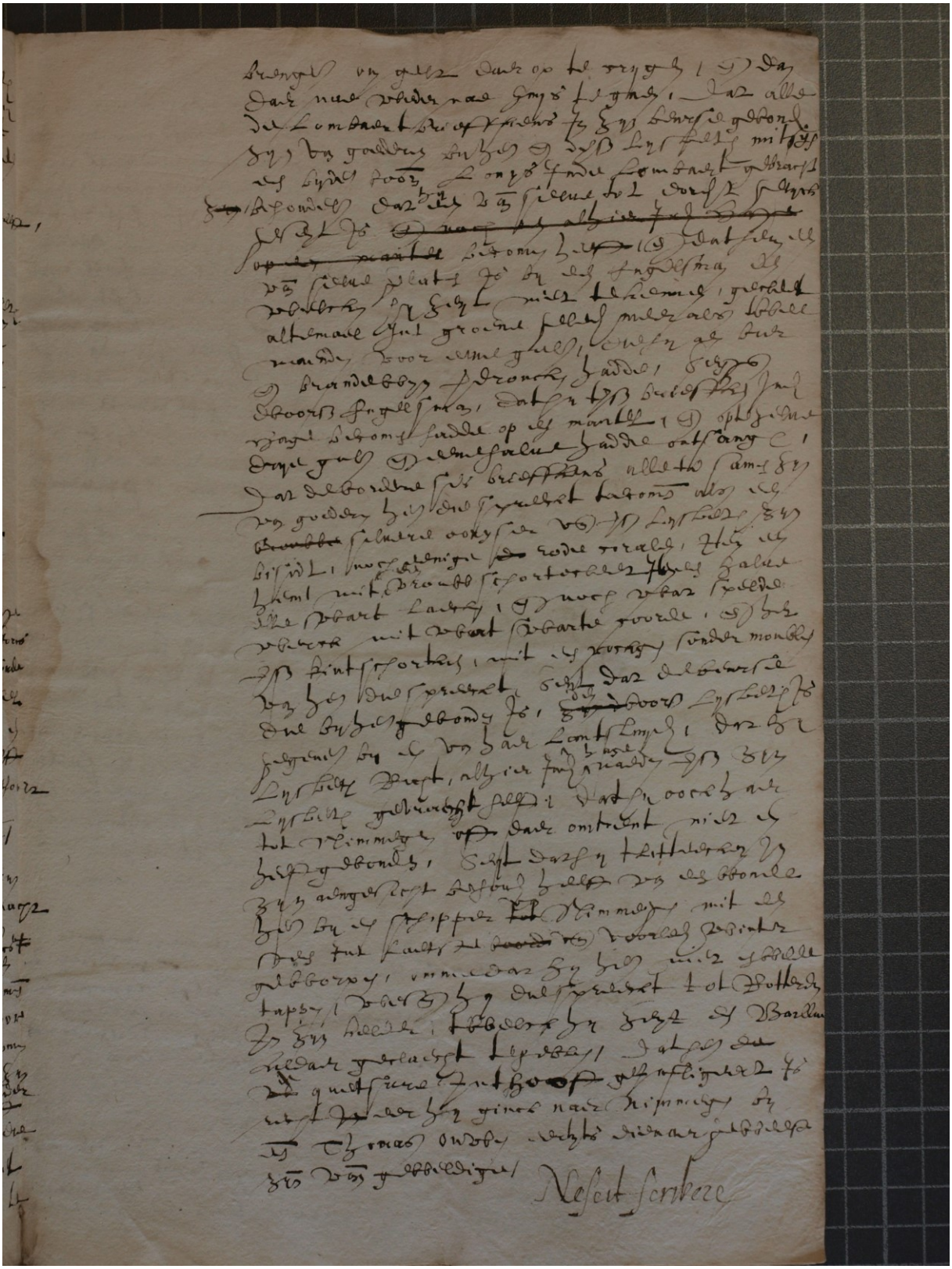

[illegible] op [illegible] July.

Zegt dat hij op zondag voorleden dagh alzoo nacht hage wyt en is
geweest mede dat hij des daghs geweest is op de reyse naar Nimmegen,
Zegt indy hage niet geweest t zij zelfs dat de moenderaers van
alhier gesonden zijn, Zegt dat hij t Rotterdam wederomme zynde
van zijnen heere heer dat aff hij de kelder zijn stang heeft dat hij des
Ballius dienaers vangende zoude hebben met zijn broer ende Willem
Numan mede namen en kinds verlijfnis maar dat hij de zwaert niet
gelaten wat verlijfnis dat het was nach van waar dat het gewonnen
mach zijn, ende dat hij tot hij naar Nimmegen zijnde geen kinder verlijfnis
en zij kelder en was, Zegt dat hij de zwaert alzoo indy hage
gewonnen is, omme te verlijfnis met eenige Thomas Claes indien hij
hem gebonden hadde maar dat hij hem niet en heeft gebonden, dat hij
de zwaert met den pleen Onder welke alzoo constituis hij hem de
zwaert en hoe in zijn broeder hadde gegeven niet t voorts al hij naar
Nimmegen zijnde, Zegt dat hij niet en dienstmaender en heeft gewerkt
van wegens van Diesen wetten omme dat hij hem met gewelt zoude
laten maken doot gaaspistelt hadde, noch geen manbet oft zijnen
dat zoude ontfangen t zijn maar dat de voorsz wedwe ontfangen
zij zijnde het geld van zijn zijnen broeder zwaert manbet en zij
wegens zijnen broeder de Lombaert gelegt hadde constituis hij hem
zijnen broeder was van geweest geld dachmede hij hem gaaspistelt
hadde int gewelt van zijn zijnen broeder, zijnen broeder zijnen
zijnen kinder verlijfnis dat zij zijn kelder gebonden is zijnen Ballius
van Rotterdam Zegt dat hij t'zijnen verlijfnis niet gewis is zijnde
dat het in zijn kelder niet en was te tijden hij de zwaert
naar Nimmegen gereist is ende dat hij niet en weet voor het
voorsz verlijfnis zij zijn kelder mach gewonnen zijn alzoo hij aen
voorgezegt is van zijnen gewelt is, ende dat het de voorsz
de hij zijn kelder gelaten heeft met wallen, nesciit scribere.

[illegible] July

Cornelis [illegible] de derdemaal gehoort Zegt dat hij [illegible]
[illegible]
[illegible]
[

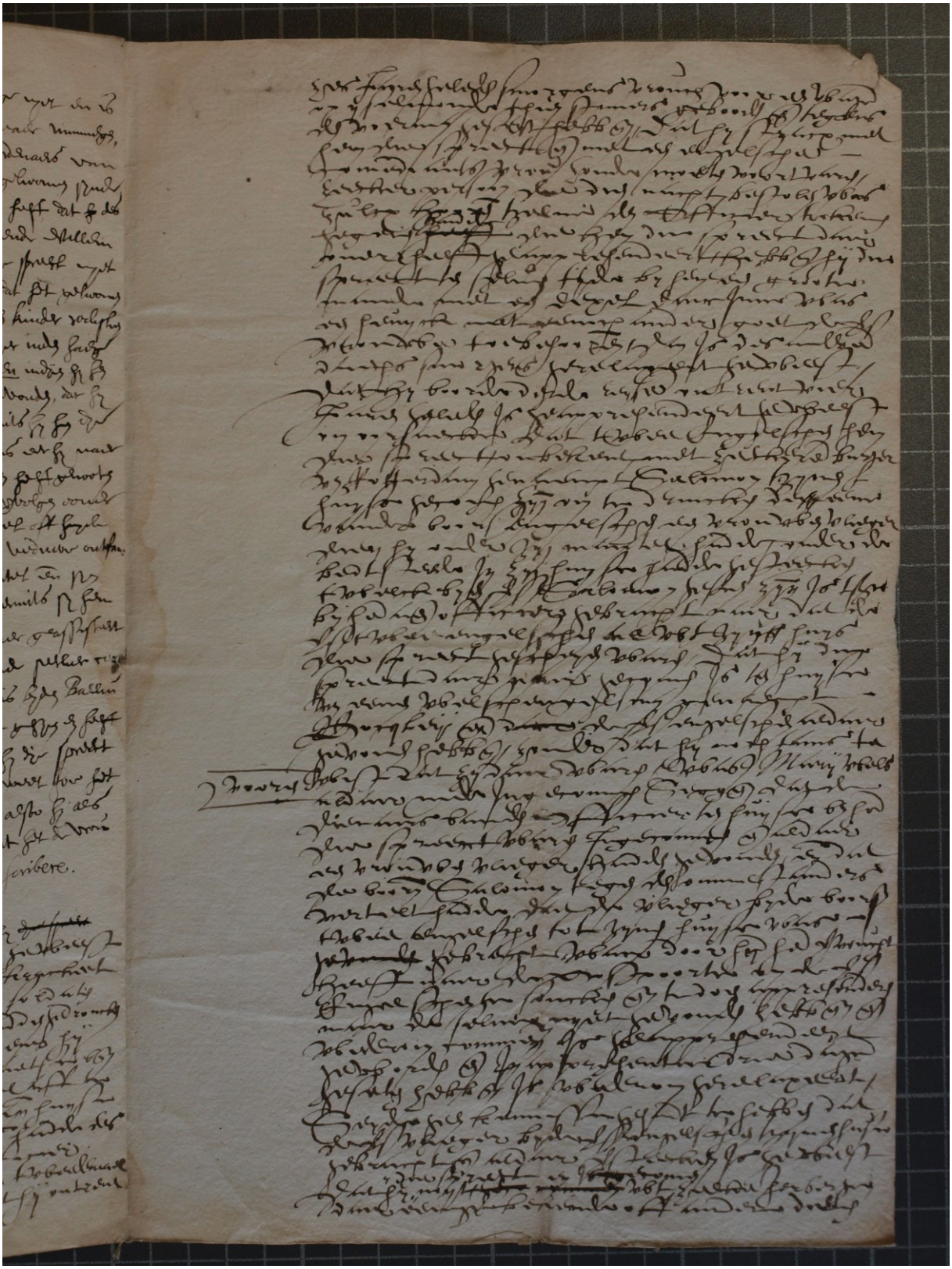

5